議長	局長	次長	次長補佐	係長	主査
秋間		吉田	村上	村上	泉水
合議					

第７号様式（第５条関係）

平成３１年　３月　２９日

流山市議会議長　秋間　髙義　様

会 派 名　　公明党
代表者名　斉藤　真理

流山市議会政務活動費収支報告書提出書

流山市議会政務活動費の交付に関する条例第７条第１項の規定により、経理責任者から平成３０年度流山市政務活動費収支報告書が提出されたので、その内容を審査した結果、適正であると認めたので、同条第２項の規定により、別紙のとおり提出します。

千葉県
流山市議会
31.3.29
第　号
受付

第６号様式(第５条関係)

平成３１年３月２９日

会派名　　公明党
代表者　　斉藤　真理　　様

経理責任者　　戸邉　法

流山市議会政務活動費収支報告書

流山市議会政務活動費の交付に関する条例第７条第１項の規定により、平成３０年度政務活動費に係る収支を下記のとおり報告します。

１　収　　入

流山市議会政務活動費　　1,920,000円

２　支　　出

項　　目	金　　額	内　　訳
調査研究費	190,620円	1件の会派視察実施
研　修　費	26,760円	1件の地方議員連絡会研修会実施
広　報　費	547,711円	議会報作成・新聞折り込み料
広　聴　費	0円	
資料作成費	372,837円	プリンタリース代・トナー代・コピー用紙代
資料購入費	32,400円	新聞年間購読料
人　件　費	0円	
事務所費	0円	
その他の経費	0円	
合　　計	1,170,328円	

３　自己負担金　　無し

※支出が収入を上回った場合は、その差額は会派の自己負担となります。

４　返納額　　749,672円

会計帳簿　第3号様式

調査研究費

調査研究費支出合計　190,620円

年　月　日		内　　容	金　額	旅費等支出内訳書番号
自	至			
H30.10.29	H30.10.31	会派視察	190,620円	01

会計補助書類　第1号様式

旅費等支出内訳書

NO.　01

調査研究費

会派・交付議員名：　公明党

実施日	平成30年10月29日（月）～10月31日（水）　3日間
場所及び視察項目	動物愛護基金（尼崎市）　家庭教育支援事業・ネウボラと家庭教育支援の連携（大東市） ひきこもり支援に係る取り組み（堺市）
参加者名	斉藤真理、野村誠、戸邉滋　計3名（秋間議長は欠席:党の規約により、会派全員での視察が禁じられている為）
費用合計	190,620円

※行政視察及び宿泊を伴う研修の場合は日程表を添付すること。

日付	項　目	内容（経路、等具体的に）	内訳			領収証（証憑）番号	備　考
			単価	数	金額		
H30.10.22	交通費	JR乗車券（東京↔大阪市内）10月29日、31日乗車分・往復	8,750円	6	52,500円	①	
H30.10.22	交通費	JR特急券（東京↔新大阪）10月29、31日分・往復	5,700円	6	34,200円	①	
H30.10.22	宿泊費	ホテルグランヴィア大阪（29日宿泊分）	15,600円	3	46,800円	①	
H30.10.22	宿泊費	ホテルグランヴィア大阪(30日宿泊分)	15,600円	3	46,800円	①	
H30.10.29	交通費	乗車券（流山おおたかの森駅→秋葉原駅）つくばエクスプレス	620円	2	1,240円	②	斉藤・戸邉分
H30.10.29	交通費	乗車券（平和台駅→幸谷駅→新松戸駅→金町駅）流鉄流山線・JR	340円	1	340円	③	野村分
H30.10.29	交通費	JR乗車券（大阪駅→尼崎駅）JR神戸線	180円	3	540円	④	
H30.10.29	交通費	タクシー乗車賃（尼崎駅→尼崎市役所）	1,320円	1	1,320円	⑤	バス不通区間の為
H30.10.29	交通費	タクシー乗車賃（尼崎市役所→立花駅）	680円	1	680円	⑥	バス不通区間の為
H30.10.29	交通費	乗車券（立花駅→大阪駅）JR神戸線	220円	3	660円	⑦	
H30.10.30	交通費	乗車券（大阪駅→京橋駅→住道駅）JR大阪環状線・JR学研都市線	220円	3	660円	⑧	
H30.10.30	交通費	乗車券（住道駅→京橋駅→大阪駅）JR大阪環状線・JR学研都市線	220円	3	660円	⑨	
H30.10.31	交通費	乗車券（大阪駅→新今宮）JR大阪環状線	180円	3	540円	⑩	
H30.10.31	交通費	乗車券（新今宮駅→堺東駅）南海高野線	260円	3	780円	⑪	
H30.10.31	交通費	乗車券（堺東駅→新今宮駅）南海高野線	260円	3	780円	⑫	
H28.10.31	交通費	乗車券（新今宮駅→大阪駅）南海高野線	180円	3	540円	⑬	
H30.10.31	交通費	乗車券（秋葉原駅→流山おおたかの森駅）つくばエクスプレス	620円	2	1,240円	⑭	斉藤・戸邉分
H30.10.31	交通費	乗車券（金町駅→新松戸駅→幸谷駅→平和台駅）JR・流鉄流山線	340円	1	340円	⑮	野村分

①

平成30年10月16日

請　求　書

流山市議会　公明党　様

東日観光株式会社
柏　支　店[redacted]
千葉県柏市泉町11-11
TEL　04-7163-1900
FAX　04-7163-8920
支店長
担当者

旅　行　先	関　西　方　面
ご請求金額	¥180,300

下記のとおりご請求申し上げます

出発日	摘　　要	単　価	員　数	金　　額
10月29日	ＪＲ乗車券代金（東京都区内→大阪市内）	8,750	3	26,250
10月29日	ＪＲ特急券代金（東京→新大阪）	5,700	3	17,100
10月29日	宿泊代金　1泊朝食付き	15,600	3	46,800
10月30日	宿泊代金　1泊朝食付き	15,600	3	46,800
10月31日	ＪＲ乗車券代金（大阪市内→東京都区内）	8,750	3	26,250
10月31日	ＪＲ特急券代金（新大阪→東京）	5,700	3	17,100
	以下余白			
			合計	180,300

までに下記銀行までお振込み下さい

取引銀行：[redacted]
口 座 名：東日観光株式会社　　柏支店

(1)

領　収　証

No. 324486

30年10月22日

流山市議会 公明党　様

¥ 180,300-　(内消費税¥ 13,359-　)

但し 10月9~31 行政視察旅費として

(1. 現金
2. 小切手
3. 振込
4. その他
(　))

上記金額正に受領致しました

観光庁長官登録旅行業第27[redacted]

東日観光株式会社 [redacted]

東日観光株式会社[redacted]支店
千葉県柏市泉町[redacted]
TEL 04(7163)1900

収入印紙 日本政府 200円 [redacted]

扱者名 [redacted]

TNK 21K

YAHOO! JAPAN 路線情報

(斉藤・戸邉分)

②

流山おおたかの森→秋葉原 2018年10月29日06:00出発

06:02発→06:32着 30分(乗車30分) 乗換：0回 26.5km

現金優先：620円 定期券 通勤：1か月 22,180円 / 3か月 63,220円 / 6か月 119,780円

06:02	発 流山おおたかの森	
11駅	つくばエクスプレス・秋葉原行 3番線発→1・2番線着	620円
06:32	着 秋葉原	

YAHOO! JAPAN 路線情報

(野村分)

③

平和台(千葉県)→金町(東京都) 2018年10月29日06:10出発

06:13発→06:43着 30分(乗車17分) 乗換：1回 12.3km

現金優先：340円 定期券 通勤：1か月 11,510円 / 3か月 32,800円 / 6か月 59,050円

06:13	平和台(千葉県)	乗車位置：前/中/後[2両]
3駅	流鉄流山線・馬橋行	170円
06:20着 06:22発	幸谷	
	徒歩	
06:26着 06:33発	新松戸	
4駅	ＪＲ常磐線・代々木上原行 2番線発→2番線着	170円
06:43	金町(東京都)	

④

②

YAHOO! JAPAN 路線情報

大阪→尼崎(東海道本線) 2018年10月29日11:53出発

11:53発→12:00着 7分(乗車7分) 乗換：0回 7.7km

現金優先：180円 定期券 通勤：1か月 5,180円 / 3か月 14,770円 / 6か月 24,880円

11:53	発 大阪	
2駅	ＪＲ神戸線・須磨行 6番線発→4番線着	180円
12:00	着 尼崎(東海道本線)	

⑤
~~③~~

流山市議会　公明党様

領収証

本日は、ご乗車下さいましてありがとうございました。

車両番号　　994号

2018年10月29日

乗車料金
¥1320円

立替金
円

上記の通り正に領収致しました。

工都タクシー株式会社
尼崎市潮江4丁目1番28号
☎ (06)6497−0123

流山市議会　公明党様　⑥ ~~④~~

乗車 収 証

メーター　¥680
計　¥680
現金　¥680
ワコウ　タクシー(株)
アマガサキシ　サンタンダチョウ2-20-13
TEL 06(6429)8380
ワコウ44セン　06(6427)0096
18-10-29
00000156　00000031
トウロク　レシートNo.0018

⑦

YAHOO! JAPAN 路線情報

立花→大阪 2018年10月29日16:24出発

16:24発→16:35着 11分(乗車11分) 乗換：0回 10.7km

現金優先：220円 定期券 通勤：1か月 6,480円 / 3か月 18,460円 / 6か月 31,100円

16:24	発 立花	
3駅	ＪＲ神戸線・京都行 3番線発→7番線着	220円
16:35	着 大阪	

YAHOO! JAPAN 路線情報

⑧

大阪→住道 2018年10月30日11:31出発

11:34発→11:57着 23分(乗車19分) 乗換：1回 13.5km

現金優先：220円 定期券 通勤：1か月 6,480円 / 3か月 18,460円 / 6か月 31,100円

11:34	発	大阪
3駅		ＪＲ大阪環状線外回り・京橋・鶴橋方面 2番線発
11:41着 11:45発		京橋(大阪府)
5駅		ＪＲ学研都市線・四条畷行 2番線発→3・4番線着
11:57	着	住道

乗車位置：前[6両] 前[8両]

220円

YAHOO! JAPAN 路線情報

⑨

住道→大阪 2018年10月30日15:57出発

15:57発→16:19着 22分(乗車15分) 乗換：1回 13.5km

(¥) 現金優先：220円 定期券 通勤：1か月 6,480円 / 3か月 18,460円 / 6か月 31,100円

15:57	発 住道	乗車位置：前[7両]
2駅	ＪＲ学研都市線快速・宝塚行 2番線発→1番線着	220円
16:06着 16:13発	京橋(大阪府)	
3駅	ＪＲ大阪環状線内回り・大阪・西九条方面	
16:19	着 大阪	

YAHOO! JAPAN 路線情報

(10)

大阪→新今宮 2018年10月31日09:05出発

09:05発→09:23着 18分(乗車18分) 乗換：0回 10km

現金優先：180円 定期券 通勤：1か月 5,180円 / 3か月 14,770円 / 6か月 24,880円

09:05	発	大阪	
8駅		ＪＲ大阪環状線内回り・西九条・弁天町方面 1番線発→1番線着	180円
09:23	着	新今宮	

YAHOO! JAPAN 路線情報

(11)

新今宮→堺東 2018年10月31日09:20出発

09:22発→09:31着 9分(乗車9分) 乗換：0回 8.9km

現金優先：260円 定期券 通勤：1か月 9,700円 / 3か月 27,650円 / 6か月 52,380円

09:22	発	新今宮
2駅		南海高野線急行・三日市町行 1番線発→1・2番線着 260円
09:31	着	堺東

YAHOO! JAPAN 路線情報

(12)

堺東→新今宮 2018年10月31日13:45出発

13:45発→13:53着 8分(乗車8分) 乗換：0回 8.9km

現金優先：260円 定期券 通勤：1か月 9,700円 / 3か月 27,650円 / 6か月 52,380円

13:45	発	堺東
2駅		南海高野線急行・難波行 3・4番線発→2番線着 260円
13:53	着	新今宮

YAHOO! JAPAN 路線情報

(13)

新今宮→大阪 2018年10月31日14:00出発

14:00発→14:17着 17分(乗車17分) 乗換：0回 10km

現金優先：180円 定期券 通勤：1か月 5,180円 / 3か月 14,770円 / 6か月 24,880円

14:00	発	新今宮	
8駅		ＪＲ大阪環状線外回り・弁天町・西九条方面 4番線発→2番線着	180円
14:17	着	大阪	

YAHOO! JAPAN 路線情報

(斉藤・戸邊分)

(14)

秋葉原→流山おおたかの森 2018年10月31日18:20出発

18:20発→18:47着 27分(乗車27分) 乗換：0回 26.5km

(¥) 現金優先：620円 定期券 通勤：1か月 22,180円 / 3か月 63,220円 / 6か月 119,780円

18:20	発	秋葉原
8駅		つくばエクスプレス区間快速・つくば行 1番線発→2番線着 620円
18:47	着	流山おおたかの森

YAHOO! JAPAN 路線情報

(野村分)

15

金町(東京都)→平和台(千葉県) 2018年10月31日18:20出発

18:20発→18:50着 30分(乗車19分) 乗換：1回 12.3km

現金優先：340円 定期券 通勤：1か月 11,510円 / 3か月 32,800円 / 6か月 59,050円

18:20	金町(東京都)	乗車位置：前/中/後[10両]
4駅	ＪＲ常磐線・柏行 1番線発→1番線着	170円
18:32着 18:34発	新松戸	
	徒歩	
18:38着 18:43発	幸谷	
3駅	流鉄流山線・流山行	170円
18:50	平和台(千葉県)	

H30.10.1 時点

視察日程表

【１０月２９日（月）】 兵庫県尼崎市議会　尼崎市東七松町１－23－１　議会棟１階

視察項目：動物愛護基金について

TEL　06－6489－6112（事務局議事課）

東京駅 ―― 新大阪駅 ―― 大阪駅 ―― ホテル ―― 大阪駅 ――

新幹線『のぞみ２１１号/新大阪行』　電車　徒歩　徒歩　電車

（先に荷物を預ける）

8:10 集合/8:40 発　11:10 着/11:24 発　11:28 着　11:53 発

―― 立花駅 ―― 昼食 ―― 立花駅 ―― 尼崎市議会視察 ―― 立花駅 ――

徒歩　徒歩　タクシー　タクシー　電車

12:04 着　12:10-13:30　13:40 発　13:50 着　14:00-16:00　16:10 着/16:24 発

―― 大阪駅 ―― ホテル（１日目終了）

徒歩

16:35 着　16:40 着

〈宿泊は２泊とも〉
ホテルグランヴィア大阪
（大阪駅直通）
大阪府北区梅田３－１－１
TEL：06－6344－1235

【１０月３０日（火）】 大阪府大東市議会　大東市谷川１－１－１　市役所本庁舎２階

視察項目：大東市家庭教育支援事業について
ネウボラと家庭教育支援の連携について

TEL　072-870-0763（事務局直通）

13:10 北口ロータリーで待ち合わせ

ホテル ―― 大阪駅 ―― 住道駅 ―― 昼食 ―― 住道駅 ――

徒歩　電車　徒歩　徒歩　送迎車

11:15 発　11:20 着/11:31 発　11:57 着　12:00-13:00 着　13:05 着

―― 大東市議会視察 ―― 住道駅 ―― 大阪駅 ―― ホテル（２日目終了）

送迎車　電車　徒歩

13:15 着　13:30-15:30　15:40 着/15:57 発　16:16 着　16:20 着

H30.10.1 時点

【１０月３１日（水）】大阪府堺市議会　堺市堺区南瓦町 3-1　堺市役所本館 10 階

視察項目：ひきこもり支援に係る取り組みについて　TEL　072-228-7811（事務局総務課）

（荷物は置いたまま）　徒歩　電車　徒歩　徒歩

ホテル――大阪駅――堺東駅――堺市議会視察――

8:50 発　9:05 発　9:38 着　9:45 着　10:00-12:00

徒歩　電車　徒歩　徒歩　電車

――昼食――堺東駅――大阪駅――ホテル――大阪駅――

（荷物をピックアップ）

12:10-13:30　13:45 発　14:13 着　14:45 発

新幹線『のぞみ２３６号/東京行』

――新大阪駅――東京　（視察終了）

15:49 着/15:30 発　18:03 着

14:49着

視　察　報　告　書

報告者氏名　斉藤　真理

1　会派名

公明党（参加者議員：戸辺　滋、野村　誠、斉藤　真理）

2　期　日

平成３０年１０月２９日（月）

3　視察都市等及び視察項目

兵庫県尼崎市　「動物愛護基金について」

4　所感等

殺処分ゼロに向けた取り組みは、全国的な広がりを見せつつありますが、どうしても「人」が優先され、動物愛護についての予算は、国、県をはじめ、各自治体でも、捻出しにくい現状があります。地域猫活動などに取り組む自治体もありますが、現実的には、そのほとんどの労力を、ボランティアや、善意の人々の好意に依存せざるをえません。その、財源不足を補うためにも、ふるさと納税等の寄附による財源確保には、かねてから関心がありました。

今回視察させていただいた尼崎市では、２０１２年度から、「ふるさと納税」の寄附項目に「動物愛護基金」の項目を設け、全国から寄せられた寄附を財源とし、「所有者不明猫」（野良猫）の去勢手術費用に活用するとともに、犬、猫を飼育する際のマナー啓発、学校で飼育されているウサギ等の餌代、猫除けの為の超音波装置の貸し出し等に活用されています。

当初、「動物愛護」の項目で、寄附金が集まるだろうかとの懸念もあったそうですが、２０１２年のスタート年度から２０１７年度までに、寄附件数９５９件、寄附金総額 42,219,136 円となっています。

今回、尼崎市さんに視察させていただき、大変参考になりました。今後、流山市にも、「動物愛護基金」の創設を提案していきたいと思います。

視　察　報　告　書

報告者氏名　野村　誠

1　会派名

公明党（参加議員：戸辺　滋、野村　誠、斉藤　真理）

2　期　日

平成３０年１０月３０日（火）

3　視察都市等及び視察項目

大阪府大東市

「家庭教育支援事業について、ネウボラと家庭教育支援事業の連携について」

4　所感等

○大東市の概況

1956年（昭和31年）4月1日、南郷村・住道町・四条町が合併して大東市が発足。大阪府下22番目の市。人口3万人を突破。高度経済成長期によって住宅、工場、事業所の進出が著しく増大し、急速な人口増加と都市化を経験。現在の人口は約１２万１千人、農地比率が高く、地盤も弱いこの地域は高い行政需要を生み出し、対応の難しさが様々な都市問題を引き起こす原因となった。こうした中で1972年（昭和47年）と1975年（昭和50年）には集中豪雨による河川氾濫により未曾有の水害に襲われ多くの市民が被害にあった。1972年（昭和47年）、寝屋川の堤防が洪水で決壊。市域が水没する（大東水害訴訟）。その後この大災害を教訓に、水道事業の推進、河川や水路の改修を最重点に道路、公園、教育、福祉施設等に力を入れ、住道駅、野崎駅、四条畷駅の三拠点を中心に官民一体となって積極的なまちづくりを行っている。「人間尊重の快適なまちづくりをめざして」を掲げる第2次総合計画、「つくろうヒューマン新都心・大東」をテーマとする第3次総合

計画、「いきいき安心のまち・大東」[3]をテーマする第4次総合計画[4]（2001年策定）はその意識に基づかれたものである。
1986年（昭和61年）、市制施行30周年を記念して大東市立総合文化センター(サーティホール)がつくられた。
2011年（平成23年）、市制施行55年を記念してマスコットキャラクター（ゆるキャラ）「ダイトン」が制作された。

○「家庭教育支援事業について、ネウボラと家庭教育支援事業の連携について」
〈経緯〉
元々、市の学力のレベルが全国的にも低く、学力向上を図ることが喫緊の課題であったことから、学力向上強化プロジェクトチームを設置するなど学力強化への取組の実施を開始。
⇩
保護者が安心して家庭教育を行えるようサポートする支援体制の構築の必要性が高まる。
⇩
家庭教育と学校教育の担い分けによる学校現場の負荷軽減により、集中できる環境を充実し、学力向上を図る。
⇩
大東市教育大綱（平成２７年１２月策定）において家庭教育支援事業を重点大綱として位置づけ、平成２８年度から事業実施

○課題から逆算した組織化
①縦割り行政の解消を図るため、教育委員会だけではなく、生涯学習部門、福祉部門、医療部門を巻き込んだ横断的な組織として家庭教育支援チームづくりを行う。
②予算の確保については、補助金等があるから事業を行うのではなく市長のリーダーシップのもと、市議会の理解も得ながら市単費で行う予算を確保する。
③個人情報の取り扱いには、個人情報の取り扱い範囲を考え、例外事項を規定する。

○実施体制―家庭訪問対象は市内の全小学校１年生
①地域協議会（長期的な活動方針、効果検証）
②基幹チーム（地域協議会の活動方針に基づき、訪問チームに対して助言・指導を行う）
③相談・訪問チーム（市立小学校区を単位とするグループで組織し、当該児童の保護者に対して、家庭訪問を行うなど保護者へのアウトリーチによる支援活動を行う。
更に、指導。助言などを目的として、スーパーバイザー２名（大阪府立大学教授、教育委員・家庭教育支援センターペアレンツキャップ代表）を招聘し、また各小学校区の家庭訪問グループに７名のＳＳＷ（スクールソーシャルワーカー）を配置して重層的な家庭教育支援を行っている。

○活動内容、特徴としては、なぜ小学校１年生を対象としたかについては、
●いわゆる１年生ギャップで、幼児教育から学校教育へ環境が大きく変わる時期で保護者の負担、心配が多い。
●家庭の孤立等の未然防止を図る。
学校、家庭、地域の教育における担い分けを行うことで家庭の教育力向上を図る。
●更に「行くカフェ」の案内、参加促進を図り、子育てについての困りごとなどを気軽に話しができる場を設ける。
○実績については、平成２９年第１回では６月～８月で行い、訪問件数９７６件（１００％）、会えた件数が８６９件（８９％）、チーム認知度が７０，6％と、大変すばらしい数字と成果があがっており感心した。
また、子育てで気になることとして、兄弟げんか、学習面、対人関係、発達障害、言うこと聞かないなど具体的な問題点が抽出され、個々の問題については、各部門の専門家に繋げて早期に問題解決に図るなど支援体制が重層的で、教師や家庭の負担軽減に繋がる取り組みとして先進的な素晴らしい事業であると感じた。訪問チームの高齢化の問題、若い支援員の養成の課題はあると言うことだが、本市においても地域支援本部の取り組みに加えて、家

庭の支援、教師の負担軽減にも繋がるこの事業を取り入れられるよう研究したい。

以上

視　察　報　告　書

報告者氏名　戸辺　滋

1　会派名

公明党

2　期　日

平成３０年１０月３１日（水）

3　視察地及び調査事項

大阪府堺市　「ひきこもり支援に係る取り組みについて」

4　所感等

近年、ひきこもりについては、当事者の高年齢化やひきこもり期間の長期化が懸念されている。また、生活を共にする親の高齢化も伴い、経済的にも精神的にも窮地に立たされる家庭が各地で散見されることから、「８０５０問題」として福祉関係者の中で警鐘が鳴らされており、きめ細やかな対応が求められている。

厚生労働省では、平成２１年度からひきこもり対策推進事業を創設し、「ひきこもり地域支援センター」を各都道府県や指定都市に設置することを推進している。ひきこもり地域支援センターは平成３０年４月１日現在、全国に７５か所設置されているが、今回の視察では同センターを１自治体の中で２か所設置している、大阪府堺市の取り組みを視察した。

堺市では平成１８年４月、政令市への移行に伴い、こころの健康センターを開設し、同施設内においてひきこもり専門相談事業が開始された。その後もひきこもり専門グループワークやひきこもり家族教室などを開催するなど、各種施策を実施している。

平成２１年８月には堺市子ども青少年育成計画において、ひきこもり・不登校・未就労などの様々な困難を抱える青少年への支援機関とネットワークの構築が重点事業として位置付けられたことから、平成２３年１月に堺市ユースサポートセンターが開設。同施設に３９歳以下を対象とした、「子ども若者総合窓口センター・ひきこもり地域支援センター：児童期」が設置されている。また、平成２３年５月にはこころの健康センターに、１５歳以上を対象とした、「ひきこもり地域支援センター：成人期」が設置されている。なお、ユースサポートセンターは市から委託を受けたＮＰＯ法人が運営し、こころの健康センターは市直営事業となっている。

ひきこもり地域支援センター児童期が設置されているユースサポートセンターでは、電話や来所による相談をはじめ、就労支援に結び付ける前段階のアクティビティプログラムが５段階で設定されており、第１段階では相談員以外の他者と映画鑑賞などで一緒に過ごすことから始まり、コミュニケーションを取る段階へと進展し、第５段階では調理実習などを通じ、参加者同士で協力して活動するといったプログラムが設定されている。

また、同センターのもう一つの主要事業として、就労意欲のある若者の職業的自立を目指す、「地域若者サポートステーション」が設置されており、アクティビティプログラムを５段階まで実施した利用者がサポートステーションに登録することを可能としている。

このようにひきこもり地域支援センターと若者サポートステーションが同一施設内で設置・運営されていることで、就労まで結び付く過程が明確となっており、より多くの就労支援につながっているものと考える。また何より、ひきこもりの段階から当事者の人間性や置かれている状況などを把握できているため、的確な就労へのアドバイスや、最適な就労先の提供ができることが最大の利点ではないかと考える。

また、こころの健康センターにて開設されているひきこもり地域支援センター成人期では、家族からの相談を第１段階とし、本人の相談、グループワークなどの集団活動支援などを段階的に実施している。特に、グループワークについては様々な工夫がなされており、利用者のニーズをイメージし、ニーズに沿った様々なプログラム（もの作りや外出、講座や簡単な運動など）を立案・実施する、「サカイ式すべらないグループワーク」や、マンネリ化を防ぐためプログラム期間を限定する「一期一会方式」は、市独自の取り組みであり、利用者にとってよりきめ細やかで新鮮味のある支援につながっているものと考える。

さらに、ひきこもり相談の利用を経て社会参加を目指しているが、就労等に至っていない元ひきこもり者を対象に養成講座を実施し、グループワークの開催などに携わる、ピアサポーター養成派遣事業を実施しており、平成３０年４月現在で１９名が活動している。ピアサポーターによる活動は、経験者としてより一人ひとりに寄り添ったグループワークの開催が見込まれるだけでなく、サポーター本人の自信につながることなど、様々な効果があるものと考える。

今回の視察を通じ、ユースサポートセンター、こころの健康センターの２施設の関係者からお話を伺ったが、両施設ともしっかりとした各種支援の枠組みを構築しつつも、一人ひとりに向き合った個別相談、個別支援を中心に実施していくという精神が根底にあり、支援する側の粘り強い取り組みが重要であることを改めて認識した。継続性のある、粘り強い関わりがあるからこそ、当事者や家族と支援員の間で信頼関係が育まれ、その後の支援につながるものと考える。

流山市においても、市の窓口を中心に市内３か所に相談支援事業所が設置されているが、市民の認知度が低いなど課題は多い。先ずは相談支援がさらに充実するよう後押しをするとともに、ピアサポーターの養成など、堺市の取り組みを参考に各種提案をしてまいりたい。

以上

会計帳簿　第4号様式

研 修 費

研修費支出合計　26,760円

年 月 日 自	年 月 日 至	内　容	金　額	旅費等支出内訳書番号
H30.4.2	H30.4.2	日本防災士会　地方議員連絡会研修会	26,760円	01

会計補助書類　第1号様式

旅費等支出内訳書

NO.　01

調査研究費

会派・交付議員名：　公明党

実施日	平成30年4月2日（月）
場所及び視察項目	日本防災士会地方議員連絡会　東北地区研修会 「防災施策及び復興施策東日本大震災の様子」「地区復興の歩み」
参加者名	野村　誠
費用合計	26,760円

※行政視察及び宿泊を伴う研修の場合は日程表を添付すること。

日付	項　目	内容（経路、等具体的に）	内訳			領収証（証憑）番号	備　考
			単価	数	金額		
H30.4.2	参加料	研修参加費	5,000円	1	5,000円	1	
H30.4.2	交通費	JR新幹線運賃（南流山↔仙台）往復	10,880円	2	21,760円	2	

①

領収書

流山市議会公明党様

下記金額を領収いたしました。

金　5,000円

ただし、平成30年4月1日、2日日本防災士会地方議員連絡会研修費として

平成30年4月2日

東京都千代田区平河町2-12-15-202
特定非営利活動法人日本防災士会
地方議員連絡会
会　長　大石　伸雄[redacted]

②

領　収　書

Receipt　流山市議会公明党様

領収年月日　2018.-4.-2

金　額　¥10,880

上記金額確かに領収いたしました

購入商品　ＪＲ乗車券類　ＪＲ tickets

（10421　2枚）

東日本旅客鉄道株式会社

仙台駅

仙台駅ＶＦ１４発行　20422-01

印紙税申告納付につき渋谷税務署承認済

YAHOO! JAPAN 路線情報

②

南流山→仙台 2018年04月02日06:10出発

06:45発→08:57着 2時間12分(乗車1時間56分) 乗換：2回 353km

現金優先：10,880円（乗車券5,940円 特別料金4,940円）

06:45	南流山	乗車位置：中/後[8両]
9駅	ＪＲ武蔵野線・府中本町行 1番線発→5番線着	5,940円
07:14着 07:18発	南浦和	乗車位置：前/中/後[10両]
5駅	ＪＲ京浜東北線・大宮行 3・4番線発→1・2番線着	
07:30着 07:42発	大宮(埼玉県)	
	ＪＲ新幹線はやて119号・盛岡行 17番線発→12番線着	指定席：4,940円
08:57	仙台	

出発地の周辺地図

到着地の周辺地図

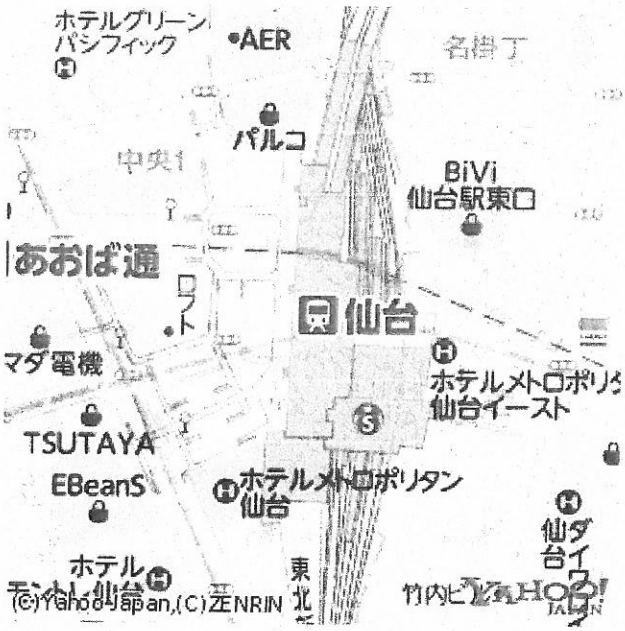

（例）用件や行き先などを入力すると、経路とともに印刷できます。

印 印 印 印 印

YAHOO! JAPAN 路線情報

②

仙台→南流山 2018年04月02日16:40出発

16:44発→19:20着 2時間36分(乗車2時間18分) 乗換：2回 353km

(¥) 現金優先：10,880円（乗車券5,940円 特別料金4,940円）

16:44	仙台	
5駅	ＪＲ新幹線やまびこ150号・東京行 14番線発→14番線着	指定席：4,940円 5,940円
18:22着 18:33発	大宮(埼玉県)	乗車位置：前[10両]
5駅	ＪＲ京浜東北線・蒲田行 1・2番線発→1・2番線着	
18:46着 18:53発	南浦和	
9駅	ＪＲ武蔵野線・新習志野行 6番線発→2番線着	
19:20	南流山	

出発地の周辺地図

到着地の周辺地図

（例）用件や行き先などを入力すると、経路とともに印刷できます。

印 印 印 印 印

平成30年2月21日

日本防災士会地方議員連絡会
議　員　各位

日本防災士会地方議員連絡会
会　長　大石　伸雄

東北地区研修会のご案内

日頃から防災士としてのご活動にご精励いただき感謝申し上げます。また当連絡会の活動にご協力を賜り、あつく御礼申し上げます。

さて、表題の研修会につきまして、要項が確定しましたので、ご案内いたします。ご多忙とは存じますが、別紙の出欠連絡票にて３月１２日（月）までにお知らせください。

【研修会　開催要項】

１日時　平成３０年４月１日（日）～２日（月）

２集合　４月１日１３：００　仙台空港３Ｆロビー（飛行機展示のある場所）
　　４月２日　９：００　仙台駅東口団体バスターミナル

３研修　４月１日　①公共交通拠点における防災体制及び３．１１
　　講師：空港職員（調整中）
　　②防災施策、復興施策及び東日本大震災時の様子
　　講師：東北大学災害科学国際研究所 所長 今村 文彦氏
　　４月２日　③防災施策及び復興施策東日本大震災時の様子
　　講師：基地対策課職員（調整中）
　　④地区復興の歩み
　　講師：地区振興会リーダー（調整中）
　　⑤現場視察「鎮魂の碑」

　　１５：００　解散、移動
　　１６：１５　最終解散

＊別紙東北地区研修タイムスケジュールを参照ください。

４研修参加費　５，０００円（当日会場でお願いします）
懇親会参加費５，０００円（未定）（当日会場でお願いします）

５宿泊ホテル等は各自でのご手配をお願いします。

特定非営利活動法人日本防災士会事務局
〒102-0093 東京都千代田区平河町 2-12-15-202
Tel 03-3263-1678　Fax03-3263-1583

報　　告　　書

報告者氏名　野村　誠　㊞

1　日本防災士会地方議員連絡会
東北地区研修会

2　期　間
平成３０年４月２日（月）

3　視察都市等及び視察項目

（1）宮城県県東松島市東松島基地
防災士施策及び復興施策東日本大震災時の様子について

（2）宮城県東松島市大曲地区
地区振興の歩みについてと鎮魂の碑現場視察

4　所感等

○　初めに、宮城県東松島市にある東松島基地にて基地の概要、東日本大震災時の状況、基地の復旧・復興状況、震災に強い基地づくり、今後の展望について研修を受けた。松島基地の面積は約３６６万㎡（１１０万坪）東京ディズニーランド７個分の面積に相当する。松島基地ではＦ－２による戦闘機の操縦教育や、ブルーインパルスの母基地として航空自衛隊広報活動の最前線としての役割を果たしている。また三陸沿岸地域で唯一の航空自衛隊基地として空の防空拠点としての役割を担っている。
東日本大震災時の状況は、東松島市では海岸線から約４キロ面積８平方キロにわたって浸水し、死者１０６６名、震災関連死６６名、行方不明者２３名の大きな被害が出ている。松島基地も約２メートルの津波に襲われ建物も航空機もすべて被災している。
被災後はただちに復旧支援に携わり、地域住民に対して暖かいおにぎりやみそ汁等の炊き出し約１万４千人の被災者におこなったり、入浴支援、支援物資の配布、慰問、給水支援、民生支援など多義にわたり活躍している。自衛隊の支援は大きな災害時においては、自治体や地域の力だけでは支援、復旧に限界があるなか欠くことのできない重要な役割を果た

していることがわかった。

松島基地自体は震災後７年掛けて、自治体と連携し津波対策として第３次防潮堤を建設し、施設の建物、格納庫、駐車場など約４ｍ底上げし高台設置し高所化している。
今後の展望としては、ブルーインパルスによる街の復興を期して航空祭を平成２９年に実施したり、災害に強い防災拠点としての役割を果たしていくとのこと。流山市の総合防災訓練にも毎年自衛隊が参加して行われておりますが、改めて自衛隊が大きな災害で果たす役割を学びました。

○次に大曲市民センターに移動して、あおい地区会小野竹一会長の「防災集団移転地あおい地区のまちづくり」　についての研修を受けました。

【説明】
・約２２ヘクタールの造成地に、災害公営住宅３０７戸、防災集団移転（自宅再建）２７３区画の計５８０世帯約約１８００人が暮らす市内最大の防災集団移転団地。
・「あおい地区」の名称は公募で決定する。
・あおい１丁目から３丁目までの各自治会があり、地区全体として効果的、効率的な事業に取り組むためのまとめ役として「あおい地区会」がある。
・計画の策定には、同地区へ移転を希望している世帯を組織化して２０１２年に設立した「東矢本駅北地区（現：あおい地区）まちづくり整備協議会」と市が協議を進めてきた。
・協議会の役員は、地域の仕来り（しきたり）やルールなど様々な声を反映できるよう、以前住んでいた各行政区から必ず 1 人は選出する。
・1 丁目・2 丁目・3 丁目の区割りは、高齢化率を踏まえ、復興公営住宅と自力再建地区の組み合わせ。自力再建地区に多い若い世代が、協議会は、38 人の役員で構成。
・具体的なまちづくりの内容については、少人数の専門部会で検討。各部会での検討内容を役員に諮り、ワークショップ（井戸端会議）等で意見を募り、合意形成を図り最終的に総会で決定する
・年間９０～１２０回の会合を行う。
・協議会では、建設する住宅について、戸建てを中心にするように要望。
・高齢者が単身で住む 1K の平屋が集中しないよう平屋・2 階建て・長屋をそれぞれバランスよく、住民間による自然な高齢者の見守りができるように配置。
・ゆとりあるまち並みづくりのため、建築ルールに関しても細かく設定。
【感想】

鉄筋コンクリートの集合住宅想像してしまいますが、高齢者が多い地域性を考えて平屋建てを市に要望し、隣地境界線と建物の間隔を、建築基準法の規定よりも広い1.5mに設定。雪下ろし等で、隣家とトラブルにならないような配慮しているところが住民の声を十分に反映していると感じた。施設についても、“似たような機能を持つ公共施設”を複数つくるのではなく、それぞれの用途を想定し使い分けができるよう要望されたことには、例えば地域内の4つの公園…子供を安心して遊ばせられる公園、冬にイルミネーションを施して住民の憩いの場にする公園、健康遊具のある公園など。集会所も町内会に1つという考えではなく、用途に応じた大小用途に応じて住民が選んで使えるよう設置。まさに住民主導の「まちづくり」だったということがわかります。さらに驚いたのがペット飼育可にしたところでした。今や、動物は生きていく中での癒しとなり、家族同然であるといった方が増えている中、災害公営住宅では原則認められないペット飼育についても、一代限りではありますが飼育OKとし、飼い主の方々は近隣のおそうじや子供の登下校時の見守りなどに率先して協力しているそうです。この問題ではトラブルを避け“禁止”を打ち出すのではなく、容認することで結果、地域コミュニティ形成の充実が図れたことは、防犯上だけでなく、動物との共生、動物愛護の精神の醸成など、子どもたちにとっても良い影響であると思いました。

“日本一のまちづくり”を掲げ見事に実現しつつある「あおい地区」は高齢者から子供たちまで安心で安全に暮らせる街をつくり、子ども達の新しい故郷になるよう、20年、30年と先を見越しての様々な取組み、仕掛けをつくりあげてこられてきた「あおい地区会」は、大変に素晴らしい取り組みをされており、これからの街づくりの参考になりました。

会計帳簿　第5号様式

広報費

広報費支出合計　547,711円

年月日	内　　容	金 額	領収書番号	備　考
H31.1.22	議会報(市議会ニュース)印刷 地域新聞折込み	547,495円	1	ジージーヴィ合同会社
H31.1.22	振込手数料	216円	2	千葉銀行流山おおたかの森支店

①

領収証

流山市議会 公明党 様

No.

金額

¥547,495.-

但 議会報印刷・地域新聞折込代として

平成31年 1月 22日 上記正に領収いたしました

〒277-0862 千葉県柏市篠籠田1045-27[redacted]
ジージーヴィ合同会社
代表社員 太田裕[redacted]
TEL・FAX 04-7145-4360[redacted]

内訳
税抜金額
消費税額等(　%)

コクヨ ウケ-95

2

ちばぎん

自動サービスご利用明細票

ご利用いただきましてありがとうございます。

お取扱日	取扱店	号機	NB	銀行番号	口座店	口座番号	通番	お取引内容
31-01-22	126	1	N	0134	126	普通 ****901	61	引出

万円	5千円	2千円	千円	500円	100円	50円	10円	5円	1円	お取引金額 円	消費税込手数料 円	お取引後元帳残高 円
										¥547,495	¥216	**********

ご案内　＊　お振込明細　＊　UF0061

お振込先 [redacted]

10:58

ｼﾞｰｼﾞｰｳﾞｲｺﾞｳﾄﾞｳｶﾞｲｼｬ ｵｵﾀ ﾋﾛｼ 様

ご依頼人 ﾅｶﾞﾚﾔﾏｼｷﾞｶｲｺｳﾒｲﾄｳ 様 [redacted]

印紙税申告納付につき千葉東税務署承認済

■印紙税納付の必要がない場合は＊印で消しております。

裏面記載の「お知らせ」をお読みください。

請　求　書

平成31年 1月18日　　No. 896

流山市議会公明党 様

GGV LLC.
〒 277-0862
千葉県柏市篠籠田1045-27
野田営業所　〒278-0014千葉県野田市下[redacted]213-1
TEL 04-7103-3670 FAX 04[redacted]

拝啓　時下ますますご清栄のこととお喜び申し上げます。
平素は格別のご高配を賜り、厚く御礼申し上げます。
　さて、下記の通りご請求申し上げますので、内容を
ご確認の上、右記口座までお振込み下さいますようお願い
申し上げます。（振込手数料は御社負担とさせて頂く様、
お願い申し上げます。）　　敬具

※　尚、本請求書と行き違いの際は、ご了承下さい。

お振込先:
ジージーヴィ合同会社　代表社員　太田裕志
[redacted]

件名：流山市議会公明党様　流山市議会ニュース折込

ご請求額	消費税等
￥547,495－	￥40,555－

お支払期限
平成31年 1月31日

商品コード	品名	数量	単位	単価	金額	備考
	市議会ニュース　A3 2頁	50000	部	5.95	297500	
	地域新聞折込み	47600	部	4.4	209440	
	※使用紙：コート73kg　カラー印刷　2つ折り仕上げ					
				合計	506940	

■公明党流山市議会ニュース　2019年（平成31年）1月発行

流山市議会ニュース

流山市議会公明党

今、変わる！ 流山市議会

●発行：流山市議会公明党 / 流山市議会事務局　04-7150-6099
●発行責任者：斉藤真理　●発行日：平成31年1月21日

流山市の更なる発展のために

平成31年度予算要望書を提出

私たち公明党流山市議団は市民の皆様の声を市政に届けるため、平成31年度予算要望書を井崎市長に提出しました。要望書には、都市基盤の整備、生活環境の整備、教育・文化充実向上、市民福祉の充実、産業の振興、行政の充実など143項目を盛り込みました。今後も皆様の声をしっかりと受け止め、誰もが暮らしやすさを実感できる街、住み続けたい街、流山市の実現のため取り組んで参ります。

都市基盤の整備

- 初石駅東口改札用地の活用については、東口開設に向け近隣住民の意見収集に努める共に、事業進捗に関する情報提供についても留意すること。
- 南流山駅前周辺再整備計画の策定を次期総合計画の中で行うこと。
- 高齢社会対応既存交通補完研究事業については、東部地区だけではなく、他の交通不便地域においても新たなる移動策の検討を図ること。
- 利便性の向上及び安全性の確保のため、鉄道事業者に対し、つくばエクスプレスの早期8両化を求めること。

他21項目

市民福祉の充実

- 市内の小児科医療体制の拡充を図るため、夜間小児救急の予算増額を図ること
- 子育て世代地域包括センターを早期に設置すること。
- 祖父母による孫育ての支援策として、市独自の祖父母手帳やガイドブックを作成し配布すること。また、祖父母を対象とした講演会の更なる充実を図ること。
- ユニバーサルデザインを踏まえた街づくりを推進すること。

他33項目

生活環境の整備

- 本市の持続可能な取り組みとして、次期総合計画の策定に合わせ、食品ロス削減目標を盛り込んだ具体的な実施計画の策定を図られたい。
- クリーンセンターごみ焼却炉の運転管理については、長期的な炉の故障・停止を防止するため、日常点検をより一層強化し、バランスよく稼働させ、過度な負荷のない運転管理を図られたい。
- 乳児用液体ミルクを市の災害備蓄品として備蓄することを検討すること。
- 犯罪事件の早期解決および犯罪防止の観点から、市内のごみ収集事業者、バス運行業者等のドライブレコーダーの記録映像を流山警察署に提供する協定を早期に締結すること。

他29項目

産業の振興

- 若者の市内雇用の創出を図ること。
- 障がい者の更なる雇用促進を図ること。
- 利根運河周辺を水辺を活かした観光資源として更に整備すること。
- 流山駅前の道路を行灯の景観に相応しい道路環境整備を図られたい。

他9項目

教育・文化の充実向上

- 学校給食費の徴収については、教職員の負担軽減を図るため現場の実態を調査し、自治体徴収の検討をすること。
- 平和大使は平和を学ぶ大切な機会である。希望する対象者が家庭の経済状況に関わらず参加できるよう、自己負担額軽減を検討されたい。
- 熱中症対策や、衛生管理の観点から給食室のエアコンを早期に設置すること。
- ひきこもり支援策として、各市内に設置されている相談窓口の更なる周知を図るとともに、講演会の充実を図ること。

他19項目

行政の充実

- 被災者支援システムの導入を早期に実現すること。
- 市役所のワンストップサービスの更なる改善を図ること。

他5項目

また予算編成に関わる総括的事項においても4項目にわたり要望しました。

「病児・病後児保育」を視察しました

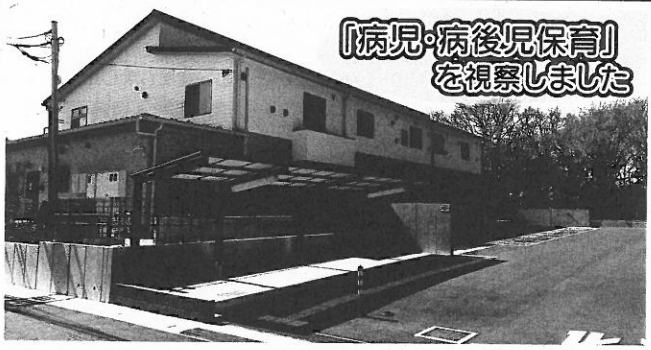

昨年、会派として「けやきの森保育園西初石園」に併設された病児・病後児保育室を視察し、利用状況や課題をお聞きしました。
同施設では、病気やけがで通園・通学できない生後6カ月から小学6年生までを受け入れており、定員は1日2名（きょうだいで預かる場合は最大3名）となっております。
流山市では近年、共働きの子育て世代の転入増加が著しく、病児・病後児保育のニーズが高まっていたことから、会派としても議会一般質問や予算要望などの機会を通じ病児・病後児保育施設の更なる拡充を求めておりました。現在では、病児保育が市内に2施設、病後児保育が1施設あり、多くの方に利用されております。
今後はより利用しやすい環境となることを目指し、更なる調査・研究をして参ります。

いじめ防止アプリ ストップ・イット

市内全中学校で実施された授業を視察

市議会公明党は、いじめ防止対策に取り組む中、いじめ防止アプリ「ストップ・イット」導入については、一昨年6月議会、昨年6月議会に一般質問で取り上げ、昨年11月より市内全中学校で導入が決定したことから、導入のための授業を、平成30年11月19日、流山おおたかの森中学校にて視察させていただきました。
このアプリは、無料でダウンロードすることが出来、匿名で、市の担当窓口に情報提供できるものです。
本市では今までも、いじめ防止対策として「いじめホットライン」があり、電話とメールで相談できるようになっていましたが、年間の情報提供数が24件ほどで、いじめに悩む生徒の声が届きにくい面がありました。

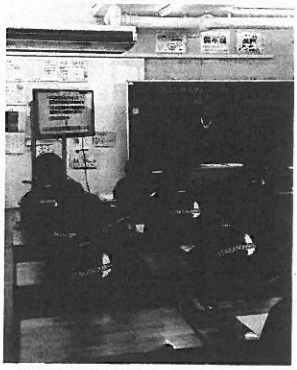

授業では、いじめを題材にした動画を視聴し、生徒と対話しながら、「いじめ」には、「被害者」と「加害者」だけでなく、見ても行動を起こさない「傍観者」という存在があり、何らかの行動を起こすことで、「いじめ」を無くすことができる可能性がある、という事を学び、SOSを発信するツールの一つとして、ストップ・イットアプリを紹介し、授業は終わります。
いじめで悩んでいる本人や、クラスメイトがいじめを受けているが、自分ではどうしてよいかわからない。そういった生徒の新たな相談ツールとして、ストップ・イットが活用されることを願っています。

誠実な行動で、あなたの声を生かします！

秋間たかよし議員

前ヶ崎在住　市議7期　都市建設常任委員会委員
流山市議会議長

2017年5月、私が議長選挙に立候補した際の公約である大規模災害発生時の議会としての災害対応方針の明確化を図るため議会運営委員会で議論を重ねた結果、震度5以上の地震や大規模な風水害等、市が災害対策本部を設置する規模の災害が発生した際、市議会として議会災害対策会議を設置し、災害対策本部と連携するなどをルール化した「流山市議会災害対応マニュアル」の策定を実現しました。同マニュアルでは、災害時の議員の役割として、自身の安否や連絡先等を議会災害対策会議に連絡すること、また、議員は地域活動に従事し、被災情報や、必要な支援策等を議会災害対策会議に報告することが明記されています。このマニュアルの検討に当たっては、流山市の姉妹都市で、東日本大震災で被災した福島県相馬市ほか、福島市を視察する等、被災した議員から直接体験を聞き取るなどの情報収集を議会運営委員会が、行ってまいりました。

女性の視点で　小さな声を　大きく実現！

斉藤まり議員

市野谷在住　市議2期　市議会公明党代表
総務常任委員会委員

12月議会では、流山市総合運動公園再整備計画について一般質問させていただきました。以前より、運動公園内のD51形蒸気機関車の修復や、集中豪雨の時に一時避難場所としても活用できるパーゴラシェルター設置などの要望をしてきましたが、キッコーマンアリーナや生涯学習センター、流山市総合運動公園などを有する、緑あふれるセントラルパーク駅周辺にマッチした飲食店の誘致についても、度々一般質問してきました。その結果、流山市ではこの度、運動公園敷地内にカフェレストラン、バーベキュー場など、新たな施設の導入を検討することが決まり、「サウンディング市場調査」が実施されることになりました。これは、事業検討段階から、市場調査と合わせ、より、周辺の魅力を向上させるアイデアを、広く一般事業者から公募するものです。一日も早く、市民の皆様に喜ばれる施設が出来ることを念願しています。

野村まっしぐら！　安心・安全の街づくり

野村まこと議員

流山9丁目在住　市議1期　市民経済常任委員会委員　議会運営委員会委員
つくばエクスプレス沿線整備と新川耕地・周辺特別委員会委員

3月議会では、市の全職員対象にユニバーサルマナー検定の受講、取得を市で積極的に推進するよう一般質問した結果、市の職員研修に導入されました。
6月議会では、防災対策について質問し、HAG（避難所運営ゲーム）の啓発・普及と乳児用液体ミルクの本市の防災備蓄品に取り入れる提案を行いました。
9月議会では、夏休み子ども居場所づくり事業の受け入れ人数の拡大を提案し、来年度、募集人数の拡大をするとの答弁がありました。食品ロス削減については、次期一般廃棄物処理計画の個別計画に位置付けされました。
12月議会では児童・生徒と先生が向き合う時間を増やすため、学校教職員の現場での負担軽減を図るため、具体的には給食費の公会計化について2回にわたり一般質問で訴えた結果、再来年の実施に向け給食費の公会計化を導入することが決定となりました。

現場第一　即実行!!

戸辺しげる議員

加在住　市議1期
教育福祉委員会委員　広報広聴特別委員会副委員長

昨年の12月議会では、ぐりーんバスの高齢者割引制度や防犯対策、母子健康手帳について一般質問しました。
近年、高齢ドライバーによる交通事故が頻発していることや、移動に困難を抱えるご高齢の方が多くいることから、それらを解消する一つの方策として流山ぐりーんバスの高齢者割引制度の導入を提案してきましたが、今回の質問を通じ、本年4月から満75歳以上の方を対象に高齢者割引を実施する方針が示されました。
また、母子健康手帳についても子育て世代の急増に伴い、従前の母子健康手帳を補完する「電子母子手帳」の導入を求め続けてきましたが、流山市でも平成31年度に導入するとの答弁がありました。
今後も、幅広い世代の皆様に寄り添った施策を提案し、実現してまいります。

地域実績紹介

みなさまの声が
実現しました！

地域の方々から
頂いた要望の中で、
実現できたものの
一部を紹介します。

「おおたかの森センターに駐車場を整備」

おおたかの森センターは、子ども図書館も併設されており、駐車スペースの不足が課題でした。そこで、つくばエクスプレス高架下に駐車スペースを確保してはどうかと一般質問で提案し、27台分の駐車スペースを整備することが出来ました。

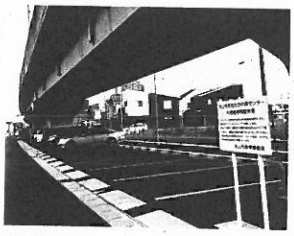

「市役所のAEDの設置場所が一目でわかる案内表示を実現」

今まで市役所内のAEDの設置場所の表示がわかりづらいところにあり、市役所入り口や、案内地図にAEDの表示がありませんでした。いざと言う時にすぐに利用できるよう、平成30年度9月議会の一般質問で取り上げたところ、市役所のAEDの設置場所が一目でわかる案内表示を実現しました。

「セントラルパーク駅前通りの街路樹剪定を実施」

セントラルパーク駅前通りの街路樹が伸びて、「電線にかかって危険」との声を受け、担当課に要望し、この度、セントラルパーク駅前通りの街路樹の剪定が行なわれました。

「東深井地区公園に鉄棒を新設」

これまで鉄棒がなかった東深井地区公園ですが、「子ども達のために設置してほしい」との声を頂き、公園遊具の更新に伴い、鉄棒も新設されました。

「前ヶ崎地先の破れた巻き看板の張替えを実現」

通学路の電柱に設置された「スピード落とせ」の巻き看板が、劣化により破れていたので、新しい巻き看板への張替えを担当課にの要請し、実現しました。

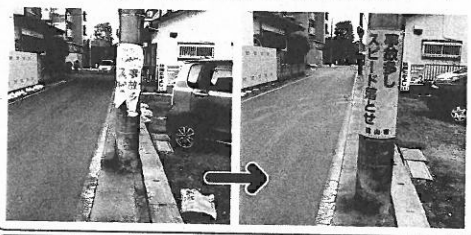

「流山おおたかの森駅に案内サインを設置」

流山おおたかの森駅を利用される方々から、「駅周辺のバスやタクシー乗り場がわかりにくい」との声があったことから、駅周辺の各種乗り場などが一目でわかるような案内サインの設置を求めておりました。その結果、おおたかの森駅・自由通路の中央部に案内サインが新設されました。

「通学路の消えた白線の引き直しを実現」

東部中学校の自転車通学生徒の通学路である、名都借跨線橋自転車通行帯の消えた白線の引き直しを、担当課に要請し、実現しました。

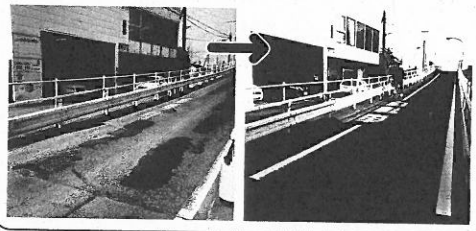

「加児童公園前の歩道の修復」

公園の樹木の根が歩道のレンガを押し上げ、でこぼこになっている箇所があり、「つまずきそうになり危険！」との声をいただき、早速みどりの課に相談し、10日ほどで、改修していただきました。

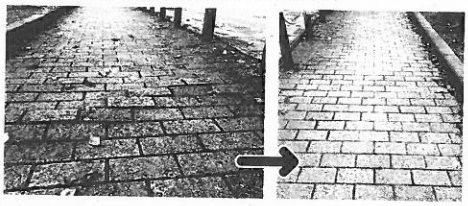

ご相談はお気軽に。　公明党流山市議団へ！

会計帳簿　第6号様式

広聴費

広聴費支出合計　0円

年月日	内　　容	金　額	領収書番号	備　考

会計帳簿　第7号様式

資料作成費

資料作成費支出合計　372,837円

年月日	内　　容	金 額	領収書番号	備　考
H30.4.4	プリンタリース代	15,984円	1	リコーリース(株)4月分
H30.5.7	プリンタリース代	15,984円	2	リコーリース(株)5月分
H30.6.4	プリンタリース代	15,984円	3	リコーリース(株)6月分
H30.7.4	プリンタリース代	15,984円	4	リコーリース(株)7月分
H30.8.6	プリンタリース代	15,984円	5	リコーリース(株)8月分
H30.9.4	プリンタリース代	15,984円	6	リコーリース(株)9月分
H30.10.4	プリンタリース代	15,984円	7	リコーリース(株)10月分
H30.10.22	トナー代	121,176円	8	リコーソリューションズ中央(株)
H30.11.5	プリンタリース代	15,984円	9	リコーリース(株)11月分
H30.12.4	プリンタリース代	15,984円	10	リコーリース(株)12月分
H31.1.4	プリンタリース代	15,984円	11	リコーリース(株)1月分
H31.1.22	トナー代	55,080円	12	リコーソリューションズ中央(株)
H31.1.22	振込手数料	432円	13	千葉銀行流山おおたかの森支店
H31.2.4	プリンタリース代	15,984円	14	リコーリース(株)2月分
H31.2.5	コピー用紙(278円×10) カラーコピー用紙(1240円×1)	4,341円	15	ビバホーム流山店
H31.3.4	プリンタリース代	15,984円	16	リコーリース(株)3月分

流山市議会　公明党　様

発行日　2018 年 04 月 06日

領収証番号　0000001529

領　収　証

リコーリース株[redacted]

東京都江東区東雲１－７－１２

毎々格別のお引立てにあずかり厚くお礼申し上げます。
下記金額を正に領収させていただきましたこと、お知らせ申し上げます。

領　収　日	２０１８年　４月　４日
領　収　額	１５，９８４　円

印紙税申告納付につき江東西税務署承認済

お支払方法	口座振替
振替口座	[redacted] 口座番号の下３桁は、お客様情報保護のため「＊＊＊」と表示しています。 コウメイトウ　サイトウ　マリ

領収明細書

契約番号	請求期間	回数	金額	消費税等
[redacted]	１８．４．１～１８．４．３０	21	14800	1184

続きは裏面をご覧ください。

①

流山市議会　公明党　様

発行日　2018 年 05 月 09日

領収証番号　0000001589

領　収　証

リコーリース株[redacted]

東京都江東区東雲１－７－１２

毎々格別のお引立てにあずかり厚くお礼申し上げます。
下記金額を正に領収させていただきましたこと、お知らせ申し上げます。

領　収　日	２０１８年　５月　７日
領　収　額	１５，９８４　円

印紙税申告納付につき江東西税務署承認済

お支払方法	口座振替
振替口座	[redacted] 口座番号の下３桁は、お客様情報保護のため「＊＊＊」と表示しています。 コウメイトウ　サイトウ　マリ

領収明細書

契約番号	請求期間	回数	金額	消費税等
[redacted]	18. 5. 1～18. 5. 31	22	14800	1184

続きは裏面をご覧ください。

(2)

流山市議会　公明党　様

発行日　2018 年 06 月 07日

領収証番号　0000001565

領　収　証

リコーリース株[redacted]

毎々格別のお引立てにあずかり厚くお礼申し上げます。
下記金額を正に領収させていただきましたこと、お知らせ申し上げます。

東京都江東区東雲１－７－１２

領　収　日	２０１８年　６月　４日
領　収　額	１５，９８４　円

印紙税申告納付につき江東西税務署承認済

お支払方法	口座振替
振替口座	[redacted] 口座番号の下３桁は、お客様情報保護のため「＊＊＊」と表示しています。 コウメイトウ　サイトウ　マリ

領収明細書

契約番号	請求期間	回数	金額	消費税等
[redacted]	18. 6. 1～18. 6. 30	23	14,800	1,184

続きは裏面をご覧ください。

(ω)

流山市議会　公明党　様

発行日　2018 年 07 月 06日

領収証番号　0000001533

領　収　証

リコーリース株[redacted]

毎々格別のお引立てにあずかり厚くお礼申し上げます。
下記金額を正に領収させていただきましたこと、お知らせ申し上げます。

東京都江東区東雲１－７－１２

領　収　日	２０１８年　７月　４日
領　収　額	１５，９８４　円

印紙税申告納付につき江東西税務署承認済

お支払方法	口座振替
振替口座	[redacted] 口座番号の下３桁は、お客様情報保護のため「＊＊＊」と表示しています。 コウメイトウ　サイトウ　マリ

領収明細書

契約番号	請求期間	回数	金額	消費税等
[redacted]	18. 7. 1～18. 7. 31	24	14800	1184

続きは裏面をご覧ください。

④

流山市議会　公明党　様

発行日　2018 年 08 月 08日

領収証番号　0000001543

領　収　証

リコーリース株[redacted]

東京都江東区東雲１－７－１２

毎々格別のお引立てにあずかり厚くお礼申し上げます。
下記金額を正に領収させていただきましたこと、お知らせ申し上げます。

領　収　日	2018 年　8 月　6 日
領　収　額	15，984　円

印紙税申告納付につき江東西税務署承認済

お支払方法	口座振替
振替口座	[redacted] 口座番号の下３桁は、お客様情報保護のため「＊＊＊」と表示しています。 コウメイトウ　サイトウ　マリ

領収明細書

契約番号	請求期間	回数	金額	消費税等
[redacted]	18．8．1～18．8．31	25	14800	1184

続きは裏面をご覧ください。

5

流山市議会　公明党　様

発行日　2018 年 09 月 07日

領収証番号　0000001539

リコーリース株[redacted]

東京都江東区東雲１－７－１２

領　収　証

毎々格別のお引立てにあずかり厚くお礼申し上げます。
下記金額を正に領収させていただきましたこと、お知らせ申し上げます。

領　収　日	2018 年　9 月　4 日
領　収　額	15,984　円

印紙税申告納付につき江東西税務署承認済

お支払方法	口座振替
振替口座	[redacted] 口座番号の下３桁は、お客様情報保護のため「＊＊＊」と表示しています。 コウメイトウ　サイトウ　マリ

領収明細書

契約番号	請求期間	回数	金額	消費税等
[redacted]	18. 9. 1～18. 9. 30	26	14,800	1,184

続きは裏面をご覧ください。

9

流山市議会　公明党　様

発行日　2018 年 10 月 09日

領収証番号　0000001531

領　収　証

リコーリース株[redacted]

東京都江東区東雲１－７－１２

毎々格別のお引立てにあずかり厚くお礼申し上げます。
下記金額を正に領収させていただきましたこと、お知らせ申し上げます。

領　収　日	2018 年 10 月　4 日
領　収　額	15,984　円

印紙税申告納付につき江東西税務署承認済

お支払方法	口座振替
振替口座	[redacted] 口座番号の下３桁は、お客様情報保護のため「＊＊＊」と表示しています。 コウメイトウ　サイトウ　マリ

領収明細書

契約番号	請求期間	回数	金額	消費税等
[redacted]	18. 10.　1～18. 10. 31	27	14800	1184

続きは裏面をご覧ください。

①

8

領収証No.

009714

収入印紙 日本政府 200[redacted]

領　収　証

20 18 年 10 月 22 日

下記の通り正に領収致しました。

再発行

（お客様）

高山市議会 公明党 殿

金　額	百万	千	円
	1	1 2 1 1 7 6	

内消費税等　　円

※ 金額の先頭に¥が無いもの社印及び扱者の無いもの、金額を訂正したもの、複写でないものは無効と致します。

但し、トナー代として（6/16お振込分）

※ (1)現金 (2)小切手 (3)振込 (4)自振 (5)手形　　枚 (9)相殺

[redacted]

リコーソリューションズ中央[redacted]

扱　者

[redacted]

課所名

ご 請 求 書

RICOH

270－0192
千葉県流山市平和台１－１－１議会事務局内

ﾍﾟｰｼﾞ:0001/0001

流山市議会公明党　様

発行日2018年05月01日　請求No. Z01900252954
リコーソリューションズ中央株式会社[redacted]
お問合わせ　管理グループ
東京都台東区柳橋２－１－９

TEL:03-5835-1967　999000　890001

501AKS1001164#　001164 0001/0001

8

お客様コード　0512070

下記の通りご請求申し上げます。

２０１８年０４月３０日締分　お支払期日2018年05月31日　お支払方法　振込

振込銀行	支店	種類	口座番号
[redacted]		[redacted]	

名義人ﾘｺｰｿﾘｭｰｼｮﾝｽﾞ ﾁｭｳｵｳ(ｶ

今回ご請求金額（税込）　121,176　円

【お取引明細】

月日	商品名	伝票No. 受注No.	数量 備考	単価	お買上金額	消費税金額
04.26	リコー　ＭＰトナーキット　ブラックＣ　１８０３	RDLSK0029753	3	25,500	76,500	6,120
04.26	リコー　ＭＰトナーキット　イエローＣ　１８０３	RDLSK0029753	1	11,900	11,900	952
04.26	リコー　ＭＰトナーキット　シアンＣ１　８０３	RDLSK0029753	1	11,900	11,900	952
04.26	リコー　ＭＰトナーキット　マゼンタＣ　１８０３	RDLSK0029753	1	11,900	11,900	952
	お買上金額　合計	（税込	121,176）		112,200	8,976

流山市議会　公明党　様

発行日　2018年11月07日

領収証番号　0000001560

領　収　証

リコーリース株[redacted]

東京都江東区東雲１－７－１２

毎々格別のお引立てにあずかり厚くお礼申し上げます。
下記金額を正に領収させていただきましたこと、お知らせ申し上げます。

領　収　日	2018年11月　5日
領　収　額	15,984　円

印紙税申告納付につき江東西税務署承認済

お支払方法	口座振替
振替口座	[redacted] 口座番号の下3桁は、お客様情報保護のため「＊＊＊」と表示しています。 コウメイトウ　サイトウ　マリ

領収明細書

契約番号	請求期間	回数	金額	消費税等
[redacted]	18.11.　1～18.11.30	28	14800	1184

続きは裏面をご覧ください。

6

流山市議会　公明党　様

発行日　2018 年 12 月 07日

領収証番号　0000001514

領　収　証

リコーリース株[redacted]

毎々格別のお引立てにあずかり厚くお礼申し上げます。
下記金額を正に領収させていただきましたこと、お知らせ申し上げます。

東京都江東区東雲１－７－１２

領　収　日	２０１８年１２月　４日
領　収　額	１５，９８４　円

印紙税申告納付につき江東西税務署承認済

お支払方法	口座振替
振替口座	[redacted] 口座番号の下３桁は、お客様情報保護のため「＊＊＊」と表示しています。 コウメイトウ　サイトウ　マリ

領収明細書

契約番号	請求期間	回数	金額	消費税等
[redacted]	18. 12.　1～18. 12. 31	29	14800	1184

続きは裏面をご覧ください。

10

流山市議会　公明党　様

発行日　2019 年 01 月 11日

領収証番号　0000001517

リコーリース株[redacted]

東京都江東区東雲１－７－１２

領　収　証

毎々格別のお引立てにあずかり厚くお礼申し上げます。
下記金額を正に領収させていただきましたこと、お知らせ申し上げます。

領　収　日	2019 年　1 月　4 日
領　収　額	15，984　円

印紙税申告納付につき江東西税務署承認済

お支払方法	口座振替
振替口座	[redacted] 口座番号の下３桁は、お客様情報保護のため「＊＊＊」と表示しています。 コウメイトウ　サイトウ　マリ

領収明細書

契約番号	請求期間	回数	金額	消費税等
[redacted]	19. 1. 1～19. 1. 31	30	14800	1184

続きは裏面をご覧ください。

一

ご 請 求 書

RICOH

270－0192
千葉県流山市平和台１－１－１議会事務局内

ﾍﾟｰｼﾞ:0001/0001

(12)

流山市議会公明党　様

発行日2019年01月07日　請求No. Z01900321092
リコーソリューションズ中央株式会社[redacted]
お問合わせ　管理グループ
東京都台東区柳橋２－１－９

TEL:03-5835-1967　999000　890001

107AKS1001101#　001101 0001/0001

お客様コード　0512070

下記の通りご請求申し上げます。

２０１８年１２月３１日締分　お支払期日2019年01月31日　お支払方法　振込

振込銀行	支店	種類	口座番号
[redacted]		[redacted]	

名義人ﾘｺｰｿﾘｭｰｼｮﾝｽﾞﾁｭｳｵｳ(カ

今回ご請求金額（税込）　55,080　円

【お取引明細】

月日	商品名	伝票No. 受注No.	数量 備考	単価	お買上金額	消費税金額
12.13	リコー　ＭＰトナーキット　ブラックＣ　１８０３	RDLSK0048587	2	25,500	51,000	4,080
	お買上金額　合計	（税込	55,080）		51,000	4,080

領収証No.

010284

領　収　証

20 19年 4月 5日

200円 [redacted]

下記の通り正に領収致しました。

再発行

（お客様）

流山市議会 公明党 殿

金　額	百万	千	円
	¥	5 5 0 8 0	0

内消費税等

円

※ 金額の先頭に¥が無いもの社印及び扱者の無いもの、金額を訂正したもの、複写でないものは無効と致します。

但し、MPLナ・キット代として（1/2お振込分）

※ (1)現金 (2)小切手 (3)振込 (4)自振 (5)手形　　枚 (9)相殺

リコーソリューションズ中央株式会社 [redacted]

扱　者 [redacted]

課所名

12

13

ちばぎん

自動サービスご利用明細票

ご利用いただきましてありがとうございます。

お取扱日	取扱店	号機	NB	銀行番号	口座店	口座番号	通番	お取引内容
31-01-22	126	1	N	0134	126	普通 ****901	59	引出

万円	5千円	2千円	1千円	500円	100円	50円	10円	5円	1円	お取引金額 円	消費税込手数料 円	お取引後元帳残高 円
										¥55,080	¥432	**********

ご案内　＊　お振込明細　＊　UF0059

お振込先 [redacted]

10:55

ご依頼人　ﾘｺｰｿﾘｭｰｼｮﾝｽﾞ ﾁｭｳｵｳ(カ　様
ﾅｶﾞﾚﾔﾏｼｷﾞ ｶｲｺｳﾒｲﾄｳ　様
[redacted]

印紙税申告納付につき千葉東税務署承認済

■印紙税納付の必要がない場合は
＊印で消しております。

裏面記載の「お知らせ」をお読みください。

流山市議会　公明党　様

発行日　2019 年 02 月 07日

領収証番号　0000001536

領　収　証

リコーリース株[redacted]

東京都江東区東雲１－７－１２

毎々格別のお引立てにあずかり厚くお礼申し上げます。
下記金額を正に領収させていただきましたこと、お知らせ申し上げます。

領　収　日	2019 年　2 月　4 日
領　収　額	15,984 円

印紙税申告納付につき江東西税務署承認済

お支払方法	口座振替
振替口座	[redacted] 口座番号の下３桁は、お客様情報保護のため「＊＊＊」と表示しています。 コウメイトウ　サイトウ　マリ

領収明細書

契約番号	請求期間	回数	金額	消費税等
[redacted]	19. 2. 1～19. 2. 28	31	14800	1184

続きは裏面をご覧ください。

一A

(15)

R0003-#1259

領収証

00037584号

流山市議会 公明党 様

¥4，341

（消費税等　　¥321を含みます。）
但し、御品代（ コピー用紙 代 ）として
２０１９年　２月　４日　上記正に領収しました。
株式会社ＬＩＸＩＬビバ
本社：埼玉県さいたま市浦和区上木崎1-13-1
ビバホーム流山店 TEL:04-7157-9911
担当者 [redacted]

2019年 2月 4日（月） 17:38

0007 ｶﾗｰｺﾋﾟｰ用紙	¥1,240
4526395201977	
0007 ｺﾋﾟｰ用紙A4	
4526395725725	
¥278 10個	¥2,780
小計 11点	¥4,020
（外税対象額	¥4,020）
税率 8.0% 消費税等	¥321

現計	¥4，341
お預り	¥10，041
お釣り	¥5，700

顧客ｺｰﾄﾞ 2600006290368

返品は必ずレシートをお持ちになり１週間以内でお願いします。レシートなしの返品はお時間が掛ります。

<<ポイント情報>>

ポイント対象金額	4,020 円
前回迄ポイント	480 点
今回ポイント	40 点
累計ポイント	520 点
ポイント失効日	2019年12月31日
失効予定ポイント	422 点
ポイント失効日	2020年12月31日
失効予定ポイント	98 点

LINE@
友だち募集中！

ｷｬｯｼｬ：[redacted]
R0003-#1259
0002181000312591902040

流山市議会　公明党　様

発行日　2019 年 03 月 07日

領収証番号　0000001511

領　収　証

毎々格別のお引立てにあずかり厚くお礼申し上げます。
下記金額を正に領収させていただきましたこと、お知らせ申し上げます。

リコーリース株[redacted]

東京都江東区東雲１－７－１２

領　収　日	２０１９年　３月　４日
領　収　額	１５，９８４　円

印紙税申告納付につき江東西税務署承認済

お支払方法	口座振替
振替口座	[redacted] 口座番号の下３桁は、お客様情報保護のため「＊＊＊」と表示しています。 コウメイトウ　サイトウ　マリ

領収明細書

契約番号	請求期間	回数	金額	消費税等
[redacted]	19. 3. 1～19. 3. 31	32	14800	1184

続きは裏面をご覧ください。

6

会計帳簿　第8号様式

資料購入費
(図書購入費等)

資料購入費支出合計　32,400円

年月日	内　　容	金 額	領収書番号	備　考
H30.4.10	新聞年間購読料	32,400円	1	(株)日本教育新聞社

請　求　書

2018年　4月　4日

流山市議会　公明党　様

「日本教育新聞」をご購読賜りまして厚く御礼申し上げます。
下記の通りご請求申し上げます。
※お支払い方法についてはこの請求書の裏面をお読みください。

株式会社 日本教育新聞社
代表取締役 本林 幹 長[redacted]
東京都港区[redacted]8
電話 03（[redacted]7 [redacted]
《お支払い先[redacted]
・振替払込[redacted]
・銀行振込[redacted]
・口座名義　株式会社日本教育新聞社

合計請求額	32,400 円

（内税）

読者コード	43-489718

請求書番号	0004084803

【お願い】銀行からのご送金の際は、ご依頼人の前に上記の読者コードを入力してください。

	品　名	部数	期　間	金　額	備　考
前回請求額				32,400 円	2017/04-2018/03
今回入金額				32,400 円	
差引繰越額				円	
今回請求額	日本教育新聞	1部	12ヶ月分	32,400 円	2018/04-2019/03
合計請求額	日本教育新聞	1部	12ヶ月分	32,400 円	2018/04-2019/03

振替払込請求書兼受領証（振込金（兼手数料）受領書）

この受領証は、大切に保管してください。

口座記号番号	[redacted]
加入者名	日本教育新聞社
金額	千 百 十 万 千 百 十 円　3 2 4 0 0
振込先	銀行　支店
ご依頼人	おなまえ　489718　流山市議会　公明党
料金	（消費税込み）　円
備考	附印

[redacted]

CVS収納用収入印紙貼付欄

（お客様控）

（ゆうちょ銀行）

①

No. 052677

領　収　証

流山市議会 公明党 様

金額 ¥32,400－

但し購読料 30/4月～31/3月として

平成 30 年 4 月 10 日

（コンビニエンスストア払）

上記の金額正に領収致しました

印収紙入

株式会社 日本教育新聞社

東京都港区虎[redacted]8
〒105-8436 電話[redacted]28

扱者印 [redacted]

※上記発行先・金額の訂正は無効です。

政務活動費備品等台帳

会派・交付議員名　公明党

購入・リース契約年月日	品名及び形式	数量	購入・リース	金額	備考
H25・08・31	MPC1800SPF	1	リース	12600円	複合機
H25・08・31	pro6300SF	1	リース	2200円	パソコン
H23・12・16	Mr.Gamma　A2700	1	購入	134900円	放射能測定機

会計帳簿　第10号様式

事務所費

事務所費支出合計　0円

年月日	内　　容	金　額	領収書番号	備　考

会計帳簿　第9号様式

人件費

人件費支出合計　0円

年月日	内　　容	金 額	領収書番号	備　考